

POLIZA DE GARANTÍA

LETSAC MÉXICO S. DE R.L. DE C.V. respalda este producto con la garantía de 10 años en cerámica y 6 meses en partes eléctricas; los productos Castel están garantizados al comprador original en México de estar libres de defectos en materiales o mano de obra a partir de la fecha de compra bajo las siguientes condiciones:

- 1.- Esta garantía es válida únicamente para producto vendido e instalado en México.
- 2.- LETSAC MÉXICO S. DE R.L. DE C.V. se compromete a reemplazar sin costo el producto siempre y cuando se compruebe el defecto.
- 3.- Para que ésta garantía cumpla su efectividad, deberá presentar el producto con todos sus accesorios y comprobante de compra original o factura del distribuidor donde se adquirió.
- 4.- La garantía es válida sólo en sustitución de "producto por producto", en caso de no contar con el mismo modelo podrá ser reemplazado por uno similar.

La GARANTÍA NO ES VÁLIDA en los siguientes casos:

- a) Daño o fallo a causa de una instalación incorrecta, uso inapropiado, descuido, deterioro natural, accidentes o desastres naturales.
- b) Cuando sea utilizado para uso comercial o industrial.
- c) Cuando el producto no haya sido operado de acuerdo al instructivo de uso.
- d) Cuando el producto ha sido reparado o alterado.

Nadie está autorizado para modificar o dar otro tipo de garantía escrita o verbal ajena a LETSAC MÉXICO S. DE R.L. DE C.V.

Centro de Servicio Técnico Tel. (52) 55 2451 3500, ext. 1261 e-mail: info@castel.com.mx

Mantenimiento:

- Utilice únicamente agua y paño limpio
- No utilizar fibras, abrasivos ni productos químicos.
- No utilice objetos punzocortantes para limpiar los acabados.

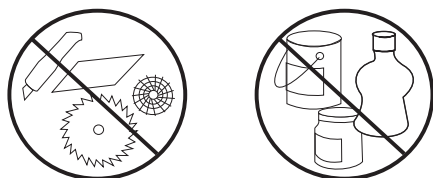

Importador:

LETSAC MÉXICO, S. DE R.L. DE C.V. LME0504155P5
Prolongación Fulton N°2, Bodega B, Col. La Loma
Tlalnepantla de Baz, Estado de México, C.P. 54060
Tel. (52) 55 2451 3500 Ext. 1261
castel.com.mx



Júpiter Pro



MANUAL DE INSTALACIÓN

Sanitario

FUNCIONES DEL PRODUCTO

Asiento con calefacción, luz nocturna suave, ahorro de energía, desodorización, secado con aire caliente, lavado trasero y frontal, limpieza con movimiento, limpieza de boquillas, autolimpieza de boquillas, descarga automática, descarga por inducción del pie, descarga con control remoto, apagado descarga, temperatura del agua, asiento, aire y agua ajustable, ajuste del tubo, asiento/cubierta con apertura automática.

GUÍA DE USO

1. Abra el agua.
2. Conecte el cable de alimentación a la toma de corriente.
3. Si el indicador del botón de encendido se enciende, el asiento del sanitario está listo para usarse.

MODO EN ESPERA

1. Mientras está sin uso el asiento, toque y mantenga presionado el botón de encendido/apagado del control remoto durante 3 segundos o más para ingresar al modo de espera.
2. En el modo de espera, presione el botón de parada/encendido para salir del modo de espera.
3. En el modo de limpieza, presione el botón de parada/encendido para salir del modo de limpieza.

LAVADO TRASERO

1. Al sentarse, gire la perilla en sentido contrario a las agujas del reloj para ingresar al lavado trasero.

LAVADO FRONTAL

1. Al sentarse, gire la perilla en el sentido de las agujas del reloj para ingresar a la limpieza femenina.
2. En el proceso de limpieza del lavado trasero o del lavado frontal, gírelo en el sentido de las agujas del reloj para aumentar la posición de limpieza en un grado.
3. Girar en sentido contrario a las manecillas del reloj disminuye la posición de limpieza en un grado.
4. Durante el lavado trasero/frontal, mantenga presionado el botón durante 3 segundos para encender/apagar la función de limpieza de ida y regreso.

SECADO CON AIRE CALIENTE

Cuando esté sentado, mantenga presionado el centro de la perilla durante 3 segundos para ingresar al modo de secado.

Cuando se seque al aire, gire en el sentido de las agujas del reloj, la temperatura del aire aumentará en un grado. Gire en sentido antihorario, la temperatura del aire disminuye un grado.

DESCARGA DE SENSOR CON EL PIE

Al levantarse del asiento, coloque el soporte para los pies durante más de 1 segundo en el área de detección de pies y luego se descargará 1 vez automáticamente. Al sentarse, no se puede descargar automáticamente.

PERILLA DE DESCARGA

Presione brevemente la perilla para descargar una vez si está apagado.

APAGAR

Presione brevemente la perilla para descargar una vez durante el apagado.

Inducción de Microondas (calefacción de asiento)

Si algún objeto ingresa a la región de sensor, automáticamente voltará la cubierta.

Al levantarse del asiento, si no hay ningún objeto que entre en la región de sensor después de mantenerlo durante 5 minutos, se cerrará automáticamente la tapa. Si el asiento se abre, cerrará el asiento y la tapa.

ATENCIÓN

Puede causar lesiones o daños menores, asegúrese de prestar siempre atención.

Debe cumplir con el contenido vigente.

Tierra eléctrica: Conecte la tierra correctamente.

ADVERTENCIA

No desarmar: Está absolutamente prohibido desmontar, reparar y transformar este producto usted mismo, podría provocar incendios, descargas eléctricas y otros accidentes.

No mojar: No vierta agua ni detergente sobre el enchufe, podría provocar incendios, descargas eléctricas y otros accidentes.

Prohibido el fuego: No acerque cigarrillos encendidos ni especies en llamas al producto.

Podría provocar un incendio.

PROHIBIDO

No continúe usando el producto si hay alguna falla. Comuníquese con el personal de servicio postventa para realizar el mantenimiento. Cuando ocurra la siguiente situación, retire el enchufe de alimentación y cierre la válvula de ángulo de entrada.

Fuga desde el interior de la línea de productos.

El producto está inusualmente caliente.

El producto emite un sonido y olor anormales.

El producto está quemado, si el producto se sigue utilizando en caso de mal funcionamiento, puede causar problemas como incendio, descarga eléctrica o entrada de agua en la habitación. (La vida útil normal de este producto es de seis años; el uso continuo más allá de la vida útil puede provocar accidentes).

Sólo se puede utilizar agua del grifo. De lo contrario puede causar dermatitis infecciosa y otras enfermedades.

No utilice un tomacorriente suelto. Podría provocar un incendio o una descarga eléctrica.

Utilice la toma de corriente dentro de las condiciones especificadas (toma de 110-120 V, 13 A, 60 Hz). Utilice únicamente una fuente de alimentación de 110-120 V. El uso de energía más allá de las regulaciones del enchufe puede hacer que el enchufe se caliente y provoque un incendio.

INSTALACIÓN

No dañe el cable de alimentación ni el cable del asiento.

No dañe, no corte, no caliente.

No fuerce la flexión, no lo aterrice, no tire.

No coloque objetos pesados sobre el cable de alimentación y la conexión de la tapa del asiento, ignorando el daño del producto y continuar usándolo puede resultar en incendio, cortocircuitos eléctricos y otras condiciones.

APLICACIÓN

Este producto pertenece a los productos eléctricos, no lo coloque en lugares donde haya agua o lugares de alta humedad.

Cuando lo use en el baño, instale un ventilador o un puerto de ventilación para mantener el baño con buena circulación de aire. De lo contrario, podría provocar un incendio o una descarga eléctrica.

Si el cable de alimentación está dañado, no lo desmonte usted mismo. Debe repararlo, reemplazarlo con el fabricante o su departamento de servicio.

TIERRA ELÉCTRICA

Compruebe si se ha realizado la conexión a tierra. Un producto que no esté conectado a tierra puede provocar una descarga eléctrica en caso de mal funcionamiento o fuga.

PROHIBIDO

Prohibido sentarse en el asiento durante mucho tiempo, la temperatura del asiento debe ajustarse en un grado bajo, tenga en cuenta que la baja temperatura quema.

El siguiente personal debe ajustar la temperatura del asiento a un nivel bajo cuando utilice el baño.

Niños y personas mayores que no pueden ajustar la temperatura al grado adecuado.

Pacientes, personas con discapacidad y otras personas que no pueden moverse libremente.

Multitud letárgica por tomar hipnóticos (como pastillas para dormir, medicinas para el resfriado, etc.), consumo excesivo de alcohol y fatiga excesiva. No estire con fuerza el tubo de conexión de la tubería de suministro de agua. De lo contrario puede causar fuga de agua.

No se apoye en la funda del asiento ni presione con fuerza el panel de control. De lo contrario, podría producirse un mal funcionamiento o rotura. La aplicación forzada de fuerza puede causar daños a la cubierta del asiento y al panel de control, lo que resulta en lesiones personales.

No coloque recipientes que contengan líquido como vasos, cosméticos, productos farmacéuticos, etc. u objetos metálicos pequeños encima del producto. La entrada accidental al producto puede provocar un incendio o una descarga eléctrica.

No coloque el producto bajo la luz solar directa, de lo contrario la apariencia de los productos puede deberse a deformaciones por envejecimiento.

INSTALACIÓN

PROHIBIDO

1. Las personas con discapacidades, retraso mental, etc. (incluidos los niños) deben utilizar este inodoro bajo supervisión, no permita que los niños jueguen con este inodoro.
2. No use el inodoro para tirar residuos, excepto excrementos, orina y papel higiénico, ya que puede causar atascos en el inodoro o desbordamiento de aguas residuales.
3. No golpee la cerámica para evitar daños que provoquen fugas.
4. No lo utilice en un ambiente por debajo de 3°C.

APLICACIÓN

1. Al instalar la válvula de ángulo de entrada, apriétela firmemente. De lo contrario, se producirán fugas de agua.
2. Prevenga los daños causados por la congelación. La congelación puede causar daños a la manguera de agua y al interior del producto y provocar fugas de agua.
3. Cuando viaje durante largos períodos de tiempo o cuando no esté en uso, desenchufe el enchufe de la toma de corriente.
4. Desenchufe cuando ocurra un rayo.
5. Este producto es sólo para el baño y no debe utilizarse para ningún otro fin que no sean los descritos en este manual. De lo contrario, podría provocar un incendio, una descarga eléctrica o lesiones personales o mal funcionamiento.
6. **No permita que la orina y otros contaminantes entren en contacto con el inodoro inteligente, hacerlo puede provocar olores o un mal funcionamiento.**
7. No cierre a la fuerza el asiento ni la funda del asiento. Es necesario evitar la colisión de la tapa del asiento y la funda del asiento al girarlas, de lo contrario, podría provocar un mal funcionamiento. No poner los dedos mientras el asiento y la tapa del asiento cambian, de lo contrario puede causar hematomas.
8. Para mantenimiento externo, desenchufe de la toma de corriente por razones de seguridad, de lo contrario, podría sufrir una descarga eléctrica.

DATOS TÉCNICOS

Tensión nominal- 110-120V

Frecuencia nominal- 60Hz

Potencia nominal- 1100W (temperatura del agua de entrada de 15°C±1°C)

Longitud del cable- 1,5 m

Modo de suministro de agua- Conectado directamente al canal.

Temperatura ambiente- Alrededor de 3°C a 40°C

Temperatura del suministro de agua- Alrededor de 3°C a 35°C

Rango de presión del agua (1.22 kg/cm² - 8.15 kg/cm²)

Dispositivos de seguridad- Protector de fuga eléctrica, sensor sentado

APARATOS CONTAMINANTES

Método de calentamiento- Calentamiento instantáneo

Temperatura del agua tibia- Cuatro grados (temperatura ambiente hasta 40°C)

INSTALACIÓN

VOLUMEN SPRAY

Limpieza de glúteos - aproximadamente 0,5 a 0,8 l/min

Solo mujeres - aproximadamente 0,5 a 0,8 l/min

Calentador de agua caliente- 1100W

Dispositivos de seguridad - Sensor de temperatura, fusible de temperatura, puente de temperatura, caudalímetro.

DISPOSITIVO DE SECADO

Velocidad del viento - >4m/s

Temperatura del aire - Cuatro grados (temperatura ambiente hasta 50°C)

Calentador de secado - 200W

Dispositivos de seguridad - Interruptor de doble chapa, fusible de temperatura

ASIENTO TÉRMICO

Desodorante - Carbón activado

El consumo de energía - 1,5W

DISPOSITIVO DESODORIZANTE

Temperatura del asiento - Cuatro grados (temperatura ambiente hasta 40°C)

Calentador de asiento - 45W

Dispositivos de seguridad - Sensor de temperatura, fusible de temperatura

Estructura del interruptor - Desaceleración de la amortiguación

Potencia nominal a temperatura ambiente de 20 ± 5 °C, la presión estática del agua de entrada es $0,18+0,02$ MPa. La potencia promedio de activar la función de limpieza y trabajar de manera constante durante un ciclo de limpieza a una temperatura de entrada de 15 ± 1 °C.

TAMAÑO DEL PRODUCTO

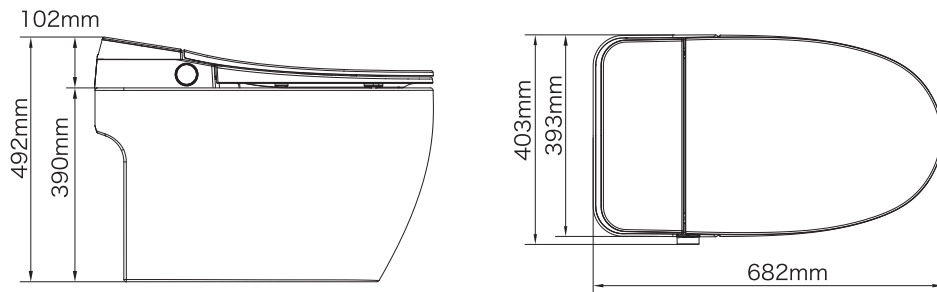

INSTALACIÓN

Precauciones antes de la Instalación

ESPACIO DE INSTALACIÓN

Para garantizar que haya suficiente espacio para la instalación al mismo tiempo, confirme que el interruptor de la puerta no afecte la instalación del producto. La distancia entre la tubería de entrada de agua y el suelo debe ser superior a 150 mm.

2- Antes de la instalación, confirme la ubicación de la descarga y el sello de cera.

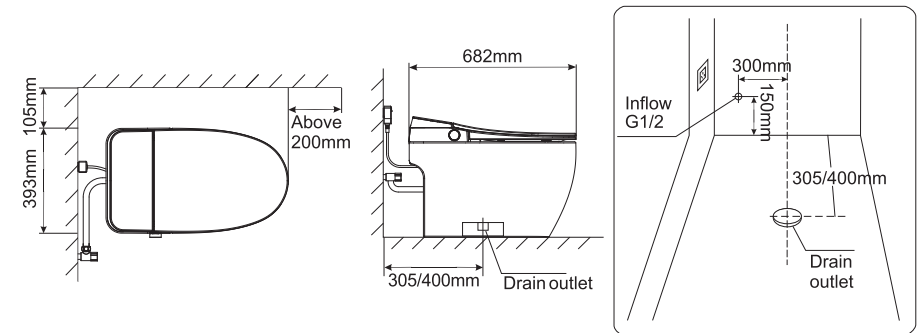

MÉTODOS DE INSTALACIÓN DEL PRODUCTO

La instalación de bridas y cerámicas.

Coloque la brida en la descarga de aguas residuales y haga un buen sello. (Ver figura 1)

Coloque en la descarga de aguas residuales la brida. (Ver figura 2)

Después de ajustar la posición del inodoro e instalarlo suavemente, haga un sello con silicón entre el cuerpo del inodoro y el suelo.



Figura 1

Figura 2

INSTALACIÓN

CONECTE LA TUBERÍA DE SUMINISTRO DE AGUA

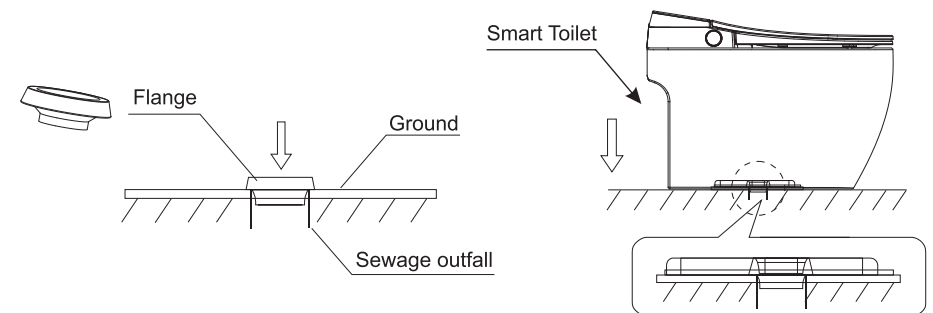
Antes de instalar la válvula drene todas las impurezas y aguas residuales de las tuberías. (Descargue el agua durante 1 a 2 minutos)

Cuando la válvula de suministro de agua esté cerrada, retire la válvula angular antigua y reemplácela con la válvula angular equipada con la máquina. Utilice la manguera de suministro incluida. No use el viejo.

Conecte la línea de suministro con la válvula de entrada. Después de instalar la máquina, abra la perilla para detectar que no haya fugas en A, B, C, F. si la inspección es correcta, conecte la fuente de alimentación, presione el botón de "descarga manual" para confirmar el efecto sifón de las aguas residuales.

INSTALACIÓN DE VÁLVULAS

Conecte el limitador de flujo de agua (B) y la manguera de suministro (C) a la válvula. Monte el filtro de agua (D) en la entrada de la válvula de agua; el conector (E) al filtro de agua (D) insertando la biela (F) al conector (E)

Conecte la fuente de alimentación después de la instalación

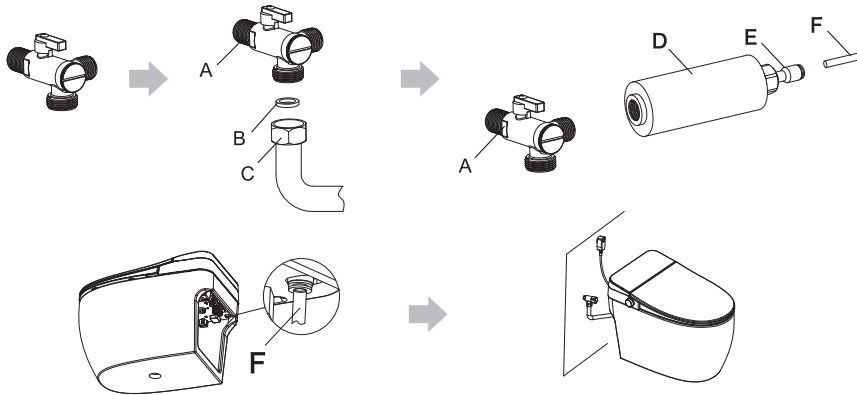

INSTALACIÓN DE BATERÍA

Abra la caja de la batería y coloque una batería de 9V dentro.

Cierre la caja de la batería y coloque la etiqueta en un lado de la caja de la batería.

Conecte el cable.

Retire la etiqueta del adhesivo y fije la caja de la batería al inodoro de cerámica.

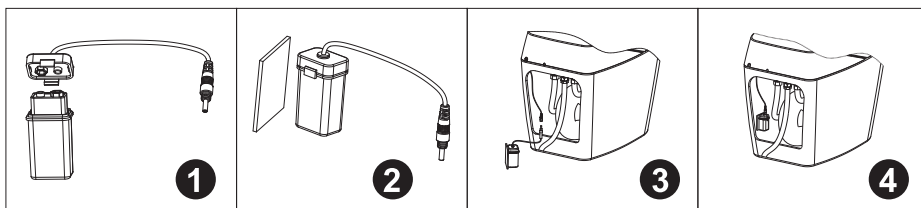

INSTALACIÓN

BOTÓN GIRATORIO Y PANTALLA

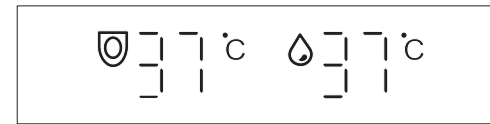
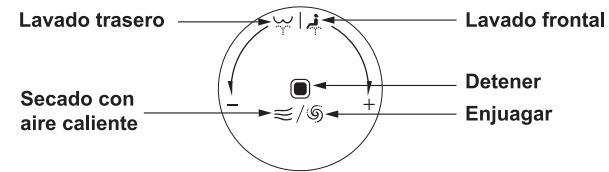

Temperatura del ASIENTO:
Muestra la temperatura del asiento actualmente configurada.

Temperatura del AGUA:
Muestra la temperatura del agua actualmente configurada.

MÉTODOS DE LIMPIEZA Y MANTENIMIENTO DEL PRODUCTO

Advertencia: Precauciones de limpieza de inodoros impermeables.

No utilice detergente con ácido clorhídrico, diluyente, lejía, benceno o detergentes fuertes para limpiar la superficie del inodoro. No permita que pesticidas, ambientadores y desodorantes se adhieran a la taza del inodoro.

La decoloración, agrietamiento y daño del cuerpo causados por el uso de los reactivos mencionados anteriormente, no entran en garantía.

LIMPIEZA DE BOQUILLAS

En el modo de potencia de la máquina, no se siente en el asiento.

Presione "Limpieza de boquillas", ingresando al modo de limpieza manual de boquillas. (No se puede activar el "modo de limpieza de boquillas cuando esté sentado)

Utilice un cepillo suave o un paño suave al limpiar.

Una vez completada la limpieza, presione el botón de parada o en el estado de asiento, el tubo de limpieza se desconecta automáticamente retraído.

Advertencia: No fuerce ni empuje el tubo de limpieza durante la limpieza, ya que podría provocar un fallo de la máquina.

LIMPIEZA DEL FILTRO

Cuando la válvula de suministro de agua esté cerrada, corte el suministro de agua de la máquina y realice la siguiente operación.

Cierre la válvula de entrada girándola en el sentido de las agujas del reloj

Desenrosque el filtro de agua con una moneda o un destornillador plano.

Saque el filtro de agua y límpielo con un cepillo de dientes u otro limpiador. Vuelva a montar el filtro de agua después de la limpieza.

Abra la válvula de entrada girándola en sentido antihorario.



DIAGRAMA DEL MÉTODO DE LIMPIEZA DEL ASPECTO DEL INODORO

Desenchufe la toma de corriente o presione el botón de reinicio en la protección contra fugas.

Utilice un paño suave o una esponja manchada con detergente neutro para limpiar la máquina.

Limpie toda la máquina con un paño de algodón después de la limpieza.

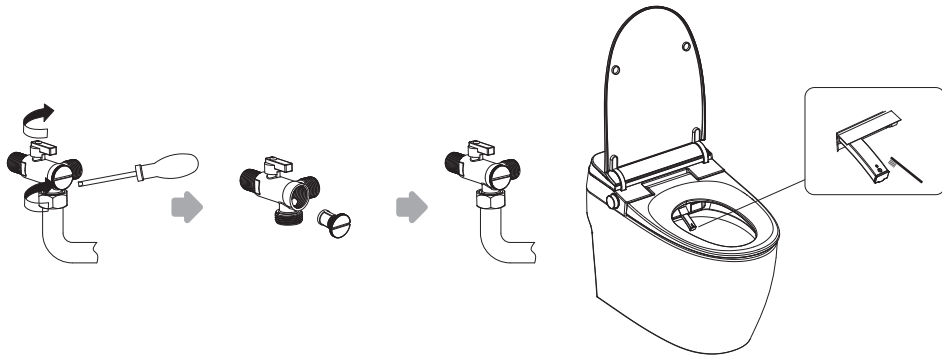
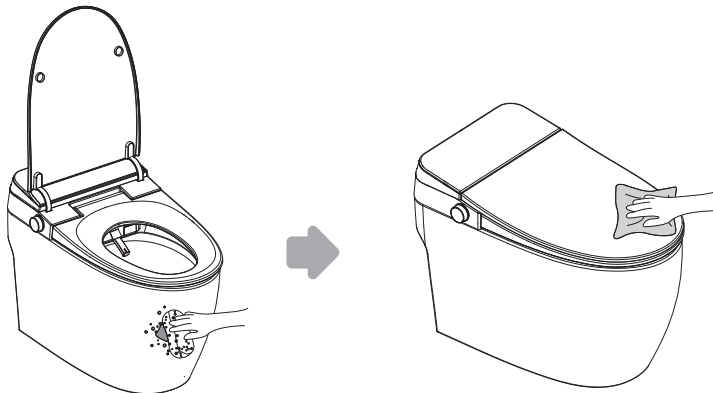

MÉTODOS PARA GESTIONAR LOS BAÑOS DE LOS ASIENTOS EN INVIERNO

Para evitar la congelación en invierno, si no hay un dispositivo de calefacción dentro del inodoro, envuelva el tubo de conexión con un paño o utilice otros materiales aislantes.

Cuando la temperatura ambiente es inferior a 0°C

Deja de usar el producto

Desenchufe o presione el botón de reinicio en la protección contra fugas

Cierre la válvula de entrada.

Nota:

Apriete el filtro firmemente, de lo contrario podría provocar fugas de agua.

No agarre la red del filtro con demasiada fuerza ya que podría distorsionarse o romperse.

Cuando la obstrucción bloquea el filtro, la presión del agua de descarga puede no ser suficiente, así que limpie el inodoro regularmente una vez cada tres meses.

Le recomendamos que no utilice detergente al limpiar, límpielo directamente con agua del grifo.

CÓMO AFRONTAR PROBLEMAS COMUNES

PROBLEMA	REVISIÓN	MANEJO	
Las funciones no reaccionan en absoluto	El área de detección del asiento utiliza fundas de tela, tapetes y otros elementos	Retire la funda de tela, el tapete y otros elementos	
	Se corta el poder	Espere a que se recupere la energía	
	El enchufe está flojo o tiene mal contacto	Asegure una buena fuente de alimentación	
	Si se presiona el botón de reinicio de la protección contra fugas	Presione el botón de reinicio en la protección contra fugas	
DESCARGA	El agua no sale	No hay agua	Espere a que se reanude el suministro de agua
		Si la válvula de entrada está abierta	Abra la válvula de entrada
		El filtro está obstruido con suciedad	Cambie o limpie el filtro
		Si el tubo de suministro de agua está doblado y obstruido	Eliminar la flexión de la tubería de suministro de agua
El poder de lavado no es suficientemente fuerte.	La presión del agua está ajustada a un nivel bajo	Suba la presión del agua a alta	
	El filtro está obstruido con suciedad	Por favor cambie o limpie el filtro	
	Limpie la boquilla para ver si hay alguna obstrucción	Por favor limpie la boquilla	
La temperatura del agua no es suficientemente alta	Si la temperatura del agua está establecida en temperatura baja o normal	Sube la temperatura del agua a alta	
ASIENTO	No hay suministro de agua al lavar	Presione la tecla Lavado trasero o Lavado frontal Aproximadamente 60 segundos, la máquina se detendrá automáticamente	Por favor reinicie la limpieza
		El cuerpo se retira del asiento durante el proceso de limpieza	Siéntese en el círculo del asiento y reinicie la limpieza
	El asiento calefactable no calienta	La potencia de calentamiento del asiento térmico está configurada en estado bajo o apagado	Suba la temperatura del asiento a alta.
		El inodoro está configurado en estado de ahorro de energía	Salga del estado de ahorro de energía
Corte de energía		Espere a que se recupere la energía	